

OBČINA RADLJE OB DRAVI  
Mariborska cesta 7  
2360 RADLJE OB DRAVI

---

Številka: 4110-0003/2024  
Datum: 18. 9. 2024

**K TOČKI 3**

OBČINSKI SVET  
OBČINE RADLJE OB DRAVI

**ZADEVA: POTRDITEV DOKUMENTA IDENTIFIKACIJE INVESTICIJSKEGA PROJEKTA  
»POVEZOVANJE Z NARAVO – IMPLEMENTACIJA ZELENO-MODRIH REŠITEV V  
OBČINI RADLJE OB DRAVI«**

<b>PREDLAGATELJ:</b>	Mag. Alan BUKOVNIK, župan
<b>GRADIVO PRIPRAVIL:</b>	Skupna občinska uprava Koroške
<b>POROČEVALEC:</b>	Predstavnik Skupne občinske uprave Koroške
<b>PREDLOG OBRAVNAVAL:</b>	/
<b>PРАВNA PODLAGA:</b>	16.člen Statuta Občine Radlje ob Dravi (MUV, številki 28/16, 35/17 in 11/19) ter Uredba o spremembah in dopolnitvah uredbe o enotni metodologiji za pripravo in obravnavo investicijske dokumentacije na področju javnih financ (Ur. list RS, št. 60/2006, 54/2010, 27/2016).
<b>OCENA STANJA:</b>	Trenutna ureditev centra Radelj ob Dravi ne sledi novimi smernicami razvoja mest v skladu z upoštevanjem zeleno-modrih ukrepov ter ustrezno pripadajoče infrastrukture, ki odgovarjajo na vse bolj pereče posledice podnebnih sprememb. Manjkajo zelene površine, pojavlja se problematika toplotnih otokov, prav tako pa je potrebno urediti ustrezno odvodnjavanje meteornih voda ter njihovo ponovno uporabo.
<b>RAZLOGI ZA SPREJEM:</b>	Projekt ureditve in vzpostavitve novih zelenih površin v naselju je ključnega pomena za trajnostni razvoj urbanega okolja. S projektom celovito pristopamo k izboljšanju urbanega okolja in k ohranjanju ter izboljšanju kakovosti

življenja in okolja v mestih in naseljih. S tem bomo dosegli pomembne okoljske, družbene in gospodarske cilje, ki bodo prispevali k trajnostnemu razvoju naselja. V okviru te operacije se vpliva na izboljšanje varstva narave, ohranjanje biotske raznovrstnosti in razvoj zelene infrastrukture v mestnem okolju in naseljih. Podpirajo se naložbe v dostopno in privlačno zeleno ter modro urbano infrastrukturo, pri čemer se upoštevajo naravi prijazne rešitve.

Projekt se bo izvajal na območju Občine Radlje ob Dravi in bo prispeval k doseganju ciljev in kazalnikov Programa EKP 2021-2027, z ukrepom: Izboljšanje kakovosti in uporabnosti obstoječe ter vzpostavitve nove zelene infrastrukture, javno dostopnih zelenih površin in naravnih struktur v mestih ter njihovo povezovanje tudi za zagotavljanje ekosistemskih storitev t. i. zelenih in modrih koridorjev.

**PREDLOG REŠITVE / OBRAZLOŽITEV:**

Predmet projekta je izgradnja in vzpostavitve zelene infrastrukture v naselju Radlje ob Dravi. S ciljem doseganja okoljskih, družbenih in ekonomskih prednosti za življenje ljudi v naselju ter za obiskovalce se bo del asfaltnih površin odstranil in zamenjal s prepustnimi površinami. Dosajeni bodo zeleni sistemi in s tem se bo povečala ozelenitev naselja ter ekosistemske storitve, potrebne za omilitev posledic podnebnih sprememb.

**MNENJE STROKOVNE SLUŽBE:**

Strokovne službe menijo, da je dokument ustrezen.

**PRIMERJAVA Z DRUGIMI OBČINAMI:**

Isti postopek je predviden tudi za ostale občine.

**OCENA FINANČNIH POSLEDIC:**

Vrednost projekta je ocenjena na 2.422.506,30 EUR z DDV. V letu 2025 bo morala občina v občinskem proračunu zagotoviti 165.000,00 EUR, v letu 2028 1.293.452,30 EUR ter 964.054,00 EUR v letu 2029. Predvidena so proračunska sredstva Občine Radlje ob Dravi v višini 1.259.306,30 EUR ter 1.163.200,00 EUR iz sklada ESRR.

**PREDLOG SKLEPA:**

Občinski svet Občine Radlje ob Dravi potrjuje Dokument identifikacije investicijskega projekta (DIIP) »POVEZOVANJE Z NARAVO – IMPLEMENTACIJA ZELENO-MODRIH REŠITEV V OBČINI RADLJE OB DRAVI« v predloženem besedilu.

Občinski svet Občine Radlje ob Dravi pooblašča župana za vse nadaljnje aktivnosti v zvezi z investicijo.

Pripravila: Klara Glazer, višji svetovalec II.

Pregledala: Mag. Katja BURJA KOTNIK, Vodja Urada za splošne zadeve in razvoj



Mag. Alan BUKOVNIK,  
Župan Občine Radlje ob Dravi

**Priloge:**

- Predlog sklepa
- Povzetek DIIP-a »POVEZOVANJE Z NARAVO – IMPEMENTACIJA ZELENO-MODRIH REŠITEV V OBČINI RADLJE OB DRAVI«

## **Predlog**

Na podlagi Uredbe o enotni metodologiji za pripravo in obravnavo investicijske dokumentacije na področju financ (Ur. L. RS, št. 60/2006, 54/2010 in 27/16) in 16. člena Statuta Občine Radlje ob Dravi (MUV, št. 28/16, 35/17 in 11/19) je Občinski svet Občine Radlje ob Dravi na svoji \_\_\_ dopisni seji, dne \_\_\_\_\_ sprejel naslednji

## **S K L E P**

Občinski svet Občine Radlje ob Dravi potrjuje Dokument identifikacije investicijskega projekta (DIIP) »POVEZOVANJE Z NARAVO – IMPLEMENTACIJA ZELENO-MODRIH REŠITEV V OBČINI RADLJE OB DRAVI« v predloženem besedilu.

Občinski svet Občine Radlje ob Dravi pooblašča župana za vse nadaljnje aktivnosti v zvezi z investicijo.

Številka: 4110-0003/2024

Datum:

**Mag. Alan BUKOVNIK**  
**ŽUPAN**

Sklep prejmejo:

- zadeva, tu (2x)
- evidenca, tu



REPUBLIKA SLOVENIJA  
MINISTRSTVO ZA NARAVNE VIRE IN PROSTOR



EVROPSKA UNIJA  
EVROPSKI SKLAD ZA  
REGIONALNI RAZVOJ



**Dokument identifikacije investicijskega projekta:**  
**POVEZOVANJE Z NARAVO – IMPLEMENTACIJA ZELENO-**  
**MODRIH REŠITEV V OBČINI RADLJE OB DRAVI**

Investitor: RADLJE OB DRAVI  
Mariborska cesta 7  
2360 Radlje ob Dravi

Številka: **4110-0003/2024**  
Datum: 19. 9. 2024

Faza: DIIP

Prijavitelj na JR: Občina Radlje ob Dravi

## **POVZETEK DOKUMENTA IDENTIFIKACIJE INVESTICIJSKEGA PROJEKTA**

Dokument identifikacije investicijskega projekta je izdelan na podlagi Uredbe o enotni metodologiji za pripravo in obravnavo investicijske dokumentacije na področju javnih financ (Ur. list RS, št. 60/2006, 54/10, 27/16) in vsebuje naslednje točke:

- navedbo investitorja, izdelovalca investicijske dokumentacije in upravljavca ter strokovnih delavcev in služb, odgovornih za pripravo in nadzor nad pripravo ustrezne investicijske ter projektne, tehnične in druge dokumentacije z žigi in podpisi odgovornih oseb,
- analizo stanja z opisom razlogov za investicijsko namero
- opredelitev razvojnih možnosti in ciljev investicije ter preveritev usklajenosti z razvojnimi strategijami in politikami
- variante investicije,
- opredeljena je vrsta in sestava investicije po tekočih in stalnih cenah,
- opredeljene so temeljne prvine, ki določajo investicijo – tehnični opis investicije, opis lokacije, okvirni obseg investicije, specifikacija investicijskih stroškov, časovni načrt izvedbe in aktivnosti, varstvo okolja, kadrovska organizacijska shema, predvideni viri financiranja in drugi viri, družbeno ekonomska opravičenost projekta,
- analiza stroškov in koristi investicije, prihodki in odhodki v ekonomski dobi poslovanja ter določitev zneska donacije EU,
- smiselnost in možnosti nadaljnje priprave investicijske dokumentacije.

### **Predmet investicije:**

POVEZOVANJE Z NARAVO – IMPLEMENTACIJA ZELENO-MODRIH REŠITEV V OBČINI RADLJE OB DRAVI

### **Razlogi za investicijsko namero:**

Projekt ureditve in vzpostavitve novih zelenih površin v naselju je ključnega pomena za trajnostni razvoj urbanega okolja. S projektom celovito pristopamo k izboljšanju urbanega okolja in k ohranjanju ter izboljšanju kakovosti življenja in okolja v mestih in naseljih. S tem bomo dosegli pomembne okoljske, družbene in gospodarske cilje, ki bodo prispevali k trajnostnemu razvoju naselja. V okviru te operacije se vpliva na izboljšanje varstva narave, ohranjanje biotske raznovrstnosti in razvoj zelene infrastrukture v mestnem okolju in naseljih. Podpirajo se naložbe v dostopno in privlačno zeleno ter modro urbano infrastrukturo, pri čemer se upoštevajo naravi prijazne rešitve.

Projekt se bo izvajal na območju Občine Radlje ob Dravi in bo prispeval k doseganju ciljev in kazalnikov Programa EKP 2021-2027, z ukrepom: Izboljšanje kakovosti in uporabnosti obstoječe ter vzpostavitve nove zelene infrastrukture, javno dostopnih zelenih površin in naravnih struktur v mestih ter njihovo povezovanje tudi za zagotavljanje ekosistemskih storitev t. i. zelenih in modrih koridorjev.

Predmet projekta je izgradnja in vzpostavitve zelene infrastrukture v naselju Radlje ob Dravi. S ciljem doseganja okoljskih, družbenih in ekonomskih prednosti za življenje ljudi v naselju ter za obiskovalce se bo del asfaltnih površin odstranilo in zamenjal s prepustnimi površinami. Dosajeni bodo zeleni sistemi in s tem se bo povečala

ozelenitev naselja ter ekosistemske storitve, potrebne za omilitev posledic podnebnih sprememb.

V zeleno preobrazbo naselja Radlje ob Dravi je vključen pozidani del ob Mariborski cesti ter ob osnovi šoli in vrtcu z modro-zeleno infrastrukturo (MZI).

S ciljem doseganja okoljskih, družbenih in ekonomskih prednosti za življenje ljudi v naselju ter za obiskovalce se bo del asfaltnih površin odstranil in zamenjal s prepustnimi površinami. Dosajeni bodo zeleni sistemi in s tem se bo povečala ozelenitev naselja ter ekosistemske storitve, potrebne za omilitev posledic podnebnih sprememb.

Pri vzpostavitvi zelene infrastrukture bo občina, kjer je mogoče uporabila na naravi temelječe rešitve.

Na naravi temelječe rešitve (angl. Nature-based solutions, NBS) so pristopi, ki uporabljajo naravne procese in ekosisteme za reševanje okoljskih, družbenih in gospodarskih izzivov. Te rešitve temeljijo na zaščiti, obnovi ali trajnostnem upravljanju naravnih ekosistemov, hkrati pa ustvarjajo koristi za biodiverzitetu, človeško dobrobit in odpornost na podnebne spremembe.

Novi evropski Bauhaus (NEB) je pobuda Evropske unije, ki združuje trajnostno, estetiko in vključenost v oblikovanje naših življenjskih prostorov. Ta pobuda igra ključno vlogo pri preoblikovanju evropskih mest in podeželja ter pri spodbujanju zelene infrastrukture v urbanih območjih. Občina bo s projektom sledila načelom novega evropskega Bauhauusa na način, kot je zapisano v spodnji tabeli.

Zeleni prostori imajo pozitiven učinek na gospodarsko rast, saj spodbujajo turizem in rekreacijo. Dobro načrtovani in urejeni zeleni prostori privabljajo turiste in obiskovalce, kar prispeva k rasti lokalnega turizma. Povečana obiskanost ustvarja dodatne prihodke za lokalna podjetja, gostinstvo in storitvene dejavnosti. Poleg tega izvajanje projektov zelene infrastrukture prinaša nova delovna mesta v različnih fazah, vključno z načrtovanjem, gradnjo in vzdrževanjem. Odpirajo se tudi priložnosti v sektorjih, povezanih z obnovljivimi viri energije, ekološkim kmetijstvom in trajnostnim oblikovanjem - povezovanje z izobraževalnimi ustanovami, ter razvoj novih znanj in spretnosti so ključni elementi, ki jih omogoča zelena infrastruktura.

Izboljšanje kakovosti življenja z zeleno infrastrukturo, kot so parki, zelene površine okoli šol, parkirišča in drevoredi, omogočajo prebivalcem redno gibanje, kar prispeva k boljši telesni kondiciji in zmanjšanju bolezni, povezanih s sedečim načinom življenja. Zasajene površine in drevesa delujejo kot naravni filtri, ki čistijo zrak, absorbirajo onesnaževala ter znižujejo ravni hrupa, kar prispeva k boljši kakovosti zraka in posledično k boljšemu zdravju prebivalcev ter ustvarjanju prijetnega bivalnega okolja. Zelene površine omogočajo druženje ljudi, spodbujajo socialne interakcije, medgeneracijsko sodelovanje ter izmenjavo izkušenj in znanj. Naravno okolje izboljšuje sposobnost reševanja problemov, kar posledično povečuje razvoj človeškega potenciala.

S projektom bomo prispevali k zmanjšanju toplogrednih plinov. To je ključno za doseg ciljev zelenega prehoda, ki vključujejo zmanjšanje emisij in boj proti podnebnim spremembam. Sprehajalne poti in zelenice spodbujajo prebivalce k trajnostni mobilnosti (hoja).

Zelene površine pomagajo zmanjšati učinek toplotnih otokov, ki nastajajo zaradi visoke koncentracije betona, asfalta in drugih površin, ki zadržujejo toploto. Drevesa zagotavljajo senčenje in hlajenje, kar znižuje temperaturo zraka in izboljšuje mikroklimo v naselju (drevored).

### **Cilji investicije**

Investicija zajema vzpostavitev in izvedbo zelene infrastrukture.

### **Splošni cilji projekta so:**

- Povečati kakovost življenja,
- Povečati socialno vključenost in druženje prebivalcev,
- Izboljšati zelene površine v naselju (izboljšanje kakovosti zraka in zmanjšanje toplogrednih plinov, zmanjšanje hrupa, izboljšanje biotske raznovrstnosti),
- Spodbuditi trajnostno rabo prostora in prispevati k zmanjšanju okoljskega odtisa urbanih območij.

### **Specifični cilji projekta so:**

- Povečanje dostopnosti do rekreacijskih površin in površin za druženje,
- Zasaditve dreves in grmovnic
- Izboljšanje zelenega sistema

### **Operativni cilji projekta so:**

- Prebivalci, ki imajo dostop do nove ali izboljšane zelene infrastrukture
- Zelena infrastruktura, ki je prejela podporo za druge namene in ne za prilagajanje na podnebne spremembe

### **Ocena vrednosti investicije:**

Vrednost projekta je ocenjena na 2.422.506,30 EUR z DDV. V letu 2025 bo morala občina v občinskem proračunu zagotoviti 165.000,00 EUR, v letu 2028 1.293.452,30 EUR ter 964.054,00 EUR v letu 2029. Predvidena so proračunska sredstva Občine Radlje ob Dravi v višini 1.259.306,30 EUR ter 1.163.200,00 EUR iz sklada ESRR.. Ocena stroškov investicije je določena po stalnih in tekočih cenah .

**Okvirna vrednost investicije, ki zajema opremo in delo znaša po stalnih cenah 2.422.506,30 EUR z DDV.**

Struktura investicije po stalnih cenah.

Povezovanje z naravo - Implementacija zelenomodrih rešitev v občini Radlje ob Dravi	UPRAVIČENI STROŠKI	DDV	SKUPAJ UPRAVIČENI STROŠKI	NEUPRAVIČENI STROŠKI	DDV	SKUPAJ NEUPRAVIČENI STROŠKI	SKUPAJ UPRAVIČENI IN NEUPRAVIČENI STROŠKI
Urbana oprema	167.260,00 €	36.797,20 €	204.057,20 €	0,00 €	0,00 €	0,00 €	204.057,20 €
Zelena infrastruktura (zasaditve)	1.643.655,00 €	361.604,10 €	2.005.259,10 €	0,00 €	0,00 €	0,00 €	2.005.259,10 €
Izvedba strokovnega nadzora nad GOI deli	39.500,00 €	8.690,00 €	48.190,00 €	0,00 €	0,00 €	0,00 €	48.190,00 €
Projektna dokumentacija	135.245,90 €	29.754,10 €	165.000,00 €	0,00 €	0,00 €	0,00 €	165.000,00 €
<b>SKUPAJ</b>	<b>1.985.660,90 €</b>	<b>436.845,40 €</b>	<b>2.422.506,30 €</b>	<b>0,00 €</b>	<b>0,00 €</b>	<b>0,00 €</b>	<b>2.422.506,30 €</b>



## Dinamika izvajanja investicije.

Povezovanje z naravo - Implementacija zeleno-modrih rešitev v občini Radlje ob Dravi	2024		2025		2028		2029		2024+2025+2028+2029	
	VREDNOST BREZ DDV	VREDNOST Z DDV	VREDNOST BREZ DDV	VREDNOST Z DDV	VREDNOST BREZ DDV	VREDNOST Z DDV	VREDNOST BREZ DDV	VREDNOST Z DDV	VREDNOST BREZ DDV	VREDNOST Z DDV
Urbana oprema	0,00 €	0,00 €	0,00 €	0,00 €	119.760,00 €	146.107,20 €	47.500,00 €	57.950,00 €	167.260,00 €	204.057,20 €
Zelena infrastruktura (zasaditve)	0,00 €	0,00 €	0,00 €	0,00 €	920.446,80 €	1.122.945,10 €	723.208,20 €	882.314,00 €	1.643.655,00 €	2.005.259,10 €
Izvedba strokovnega nadzora nad GOI deli	0,00 €	0,00 €	0,00 €	0,00 €	20.000,00 €	24.400,00 €	19.500,00 €	23.790,00 €	39.500,00 €	48.190,00 €
Projektna dokumentacija	0,00 €	0,00 €	135.245,90 €	165.000,00 €	0,00 €	0,00 €	0,00 €	0,00 €	135.245,90 €	165.000,00 €
<b>SKUPAJ</b>	<b>0,00 €</b>	<b>0,00 €</b>	<b>135.245,90 €</b>	<b>165.000,00 €</b>	<b>1.060.206,80 €</b>	<b>1.293.452,30 €</b>	<b>790.208,20 €</b>	<b>964.054,00 €</b>	<b>1.985.660,90 €</b>	<b>2.422.506,30 €</b>

Vrednost celotne investicije znaša **2.422.506,30 EUR z DDV** po stalnih cenah z DDV.

Specifikacija investicije na upravičene in neupravičene stalne cene.

Povezovanje z naravo - Implementacija zeleno-modrih rešitev v občini Radlje ob Dravi	UPRAVIČENI STROŠKI	DDV	SKUPAJ UPRAVIČENI STROŠKI	NEUPRAVIČENI STROŠKI	DDV	SKUPAJ NEUPRAVIČENI STROŠKI	SKUPAJ UPRAVIČENI IN NEUPRAVIČENI STROŠKI
Urbana oprema	167.260,00 €	36.797,20 €	204.057,20 €	0,00 €	0,00 €	0,00 €	204.057,20 €
Zelena infrastruktura (zasaditve)	1.643.655,00 €	361.604,10 €	2.005.259,10 €	0,00 €	0,00 €	0,00 €	2.005.259,10 €
Izvedba strokovnega nadzora nad GOI deli	39.500,00 €	8.690,00 €	48.190,00 €	0,00 €	0,00 €	0,00 €	48.190,00 €
Projektna dokumentacija	135.245,90 €	29.754,10 €	165.000,00 €	0,00 €	0,00 €	0,00 €	165.000,00 €
<b>SKUPAJ</b>	<b>1.985.660,90 €</b>	<b>436.845,40 €</b>	<b>2.422.506,30 €</b>	<b>0,00 €</b>	<b>0,00 €</b>	<b>0,00 €</b>	<b>2.422.506,30 €</b>

### Rok izvedbe:

Investicija se bo izvajala v letu od 2025 s pripravo projektne dokumentacije, zaključena bo v letu 2029.

### Investitor:

OBČINA Radlje ob Dravi, Mariborska cesta 7, 2360 Radlje ob Dravi

### **ANALIZA LOKACIJE**

Načrtovani poseg bo na območju občine Radlje ob Dravi.



Nameravana investicija se nahaja na območju Občine Radlje ob Dravi. Investicija poteka po parcelnih številkah **(804-RADLJE OB DRAVI)**:

OBMOČJE	PARCELNE ŠTEVILKE
A	902/7, 595/7, 910 621, 626/2, 627, 628/1, 634/4, 629/3, 629/1, 625/1 634/3, 635/1 603, 600 597/3 902/2, 902/5 893/2 342, 343, 344/1, 340, 339, 349/6, 338, 351/20
B in C	895/1 828 833/1, 830/1, 831

## Mikrolokacija projekta POVEZOVANJE Z NARAVO – IMPLEMENTACIJA ZELENO-MODRIH REŠITEV V OBČINI RADLJE OB DRAVI

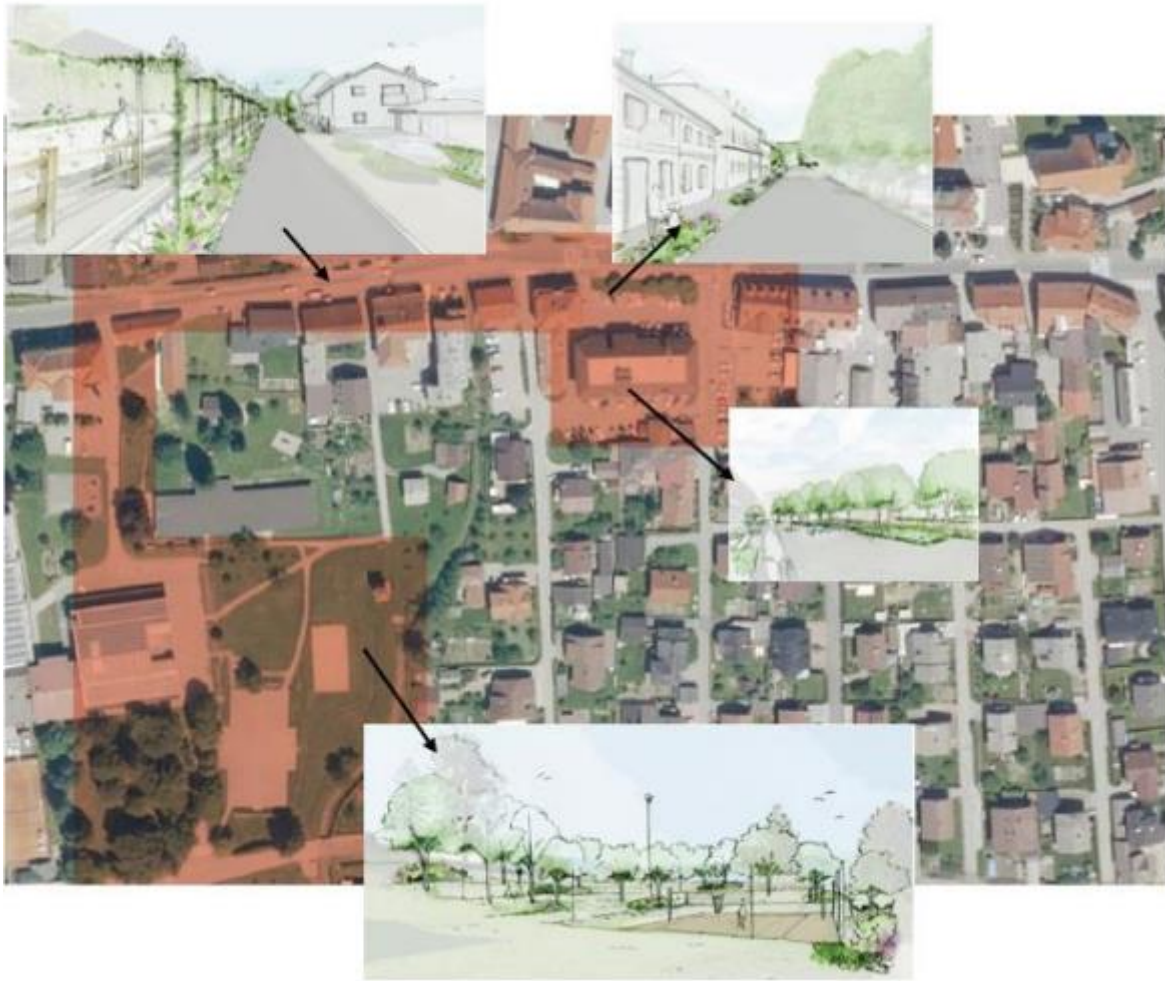

### **Tehnični opis investicije**

- Ukrep 3.2 - Območja zunanjih prostorov šol, površina: (3065 m<sup>2</sup>)
- Ukrep 3.6 - Zelene površine ob drugih javnih stavbah, površina: (934m<sup>2</sup>)
- Ukrep 13 - Ureditve stanovanjskih ulic, površina: (121 m<sup>2</sup>)
- Ukrep 14 - Ureditve drugih cest in večjih križišč, površina: (152 m<sup>2</sup>)
- Ukrep 15 - Ureditve obstoječih parkirišč, površina: (563 m<sup>2</sup>)
- Ukrep 16 - Druge zelene površine, s funkcijo zadrževanja vode, površina: (255m<sup>2</sup>)

### **Ciljne skupine**

Ciljne skupine zelene infrastrukture so raznolike in vključujejo:

#### Lokalne prebivalce (družine, starejši in mladi)

- Površine lahko uporabljajo za rekreacijo, sprehode in druženje. S projektom izboljšujemo kakovost bivanja in zagotavljamo varne, naravne prostore.

#### Kolesarje in pešce

- V bližini poteka kolesarska pot, s čimer se spodbuja trajnostno mobilnost. Prav tako bodo sprehajalne poti prispevale k večanju zavesti o pomembnosti trajnostne mobilnosti.

#### Podjetja in turiste

- Naravne in zelene površine so privlačne za turiste, ki iščejo trajnostne in okolju prijazne destinacije.
- Lokalna podjetja pa lahko pripomorejo k izvedbi projekta z naravnimi materiali.

#### Lokalna samouprava

- Lokalna samouprava pridobi orodja za upravljanje prostora, načrtovanje in izvajanje trajnostnih politik

Zelene površine, ki vključujejo večnamenske prostore, kot so otroška igrišča, prispevajo k večji funkcionalnosti urbanih območij. Takšni prostori pogosto vključujejo dostopne poti in povezave, ki omogočajo enostavno prehajanje med različnimi funkcijami in dejavnostmi. Zelena infrastruktura krepi trajnostno mobilnost s spodbujanjem uporabe kolesarskih poti, ki so povezane z zelenimi območji. Ta sinergija omogoča bolj integrirano in učinkovito omrežje za gibanje ljudi, kar povečuje dostopnost urbanih in naravnih območij ter prispeva k bolj trajnostnemu razvoju regije.

S projektom »Povezovanje z naravo - Implementacija zeleno-modrih rešitev v občini Radlje ob Dravi« bomo zagotavljali trajnostne koristi tudi po zaključku financiranja, predvsem na področju okoljske kakovosti, socialne kohezije in gospodarske rasti.

Z zasaditvijo dreves in zelenih prostorov bomo prispevali h kakovosti zraka, pozitivno vplivali na fizično in psihično zdravje prebivalcev, krepili socialno kohezijo in občutek pripadnosti skupnosti. Izobraževalne aktivnosti v zelenih prostorih povečujejo zavest o trajnosti in varovanju okolja.

Skozi implementacijo zeleno-modrih rešitev sledimo trajnostnemu razvoju in ostajamo »Povezani z naravo«.